Her Hafta Cumartesi Günleri Çıkar
Sayı: 70 28 Ağustos 1965 50 Kuruş

ZIPZIP

7 den 77 ye kadar her gencin mecmuası

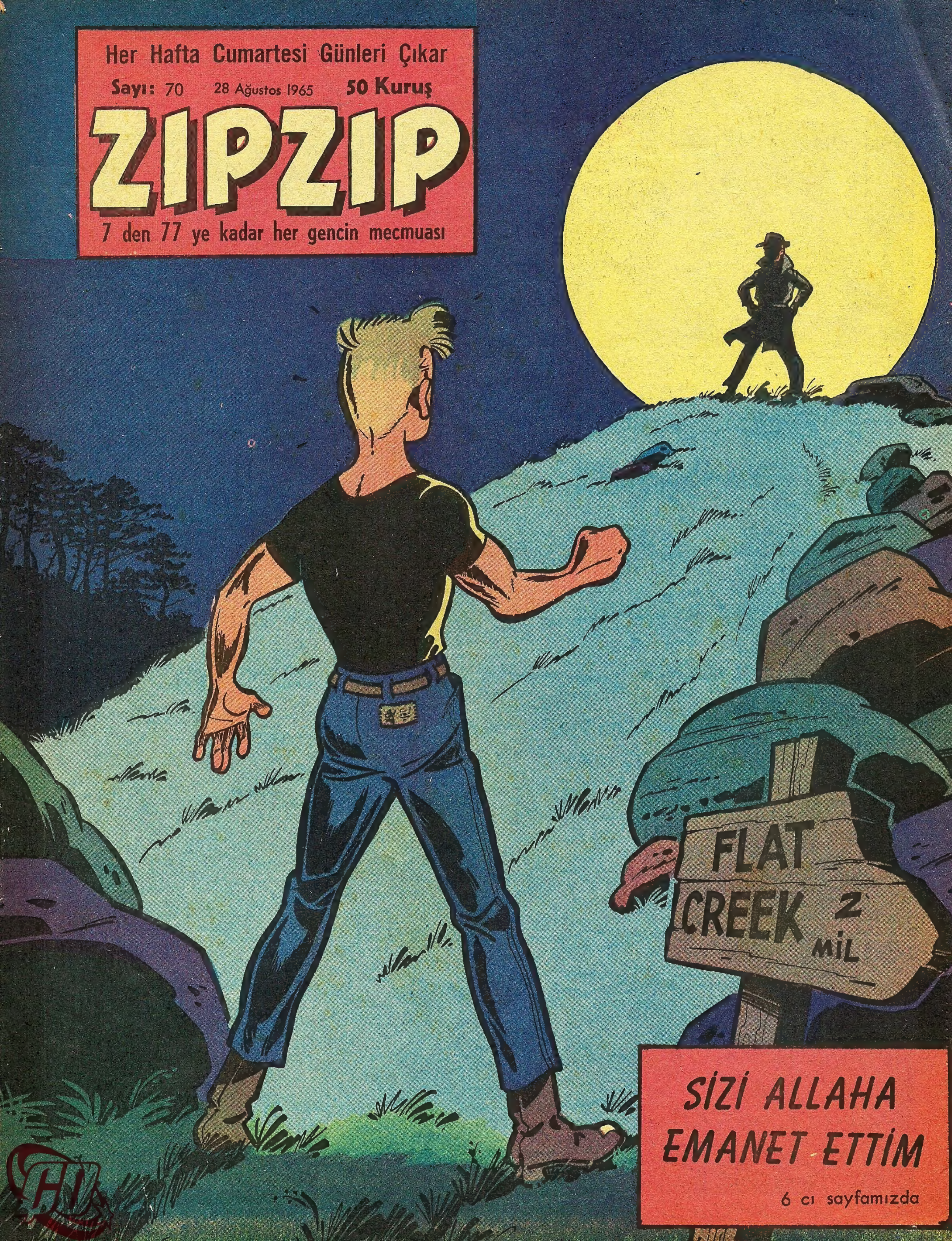

SİZİ ALLAHA EMANET ETTİM

6 cı sayfamızda

CERİ ve KÜÇÜK ŞEYTAN

Ceri, Cimi, Piyer bir turnuva dönüşü ünlü futbolcu Vensan Larşe ile tanışmışlardır. Sporcuları koruyan Bay Bertol, onları kendi evinde misafir edecek.

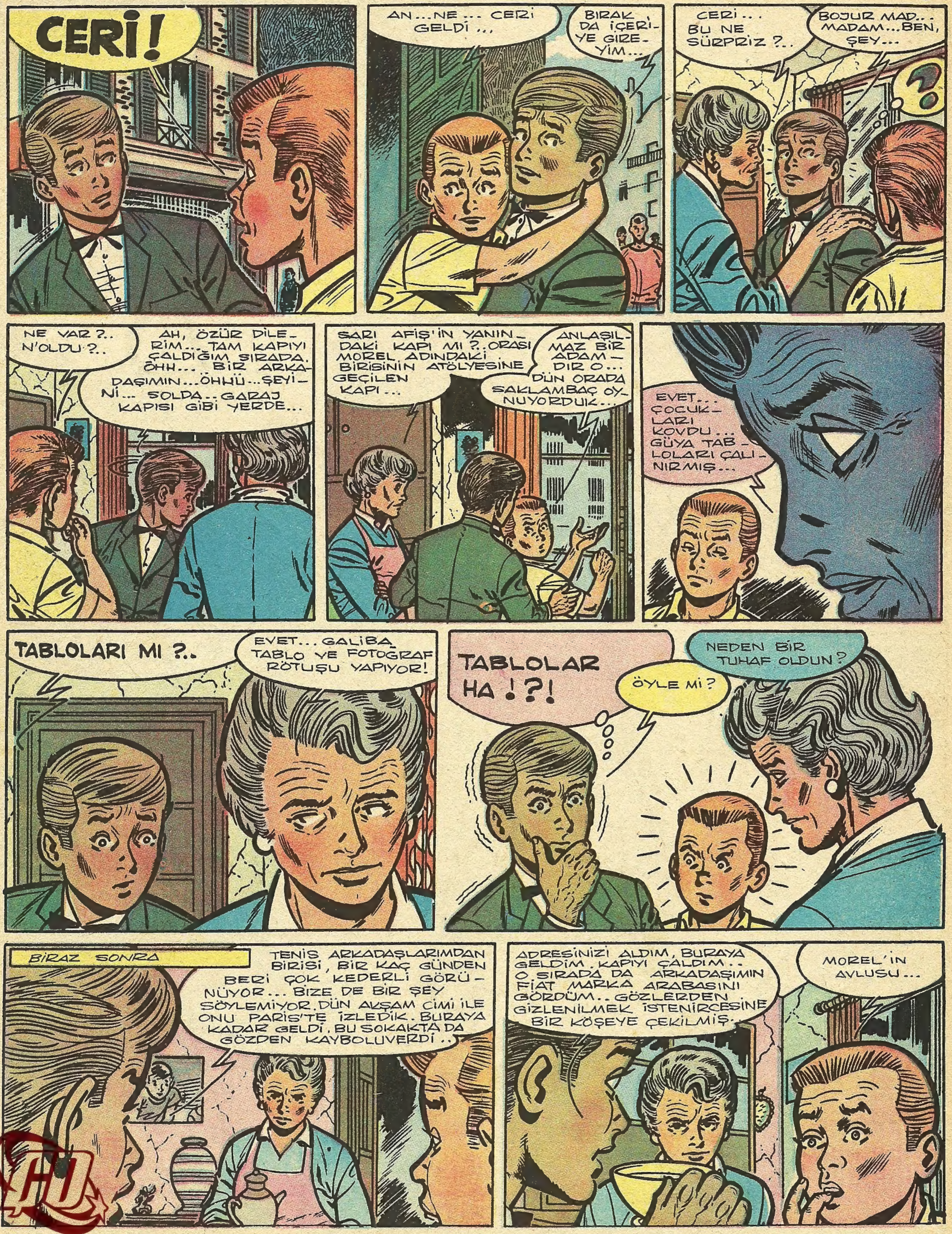

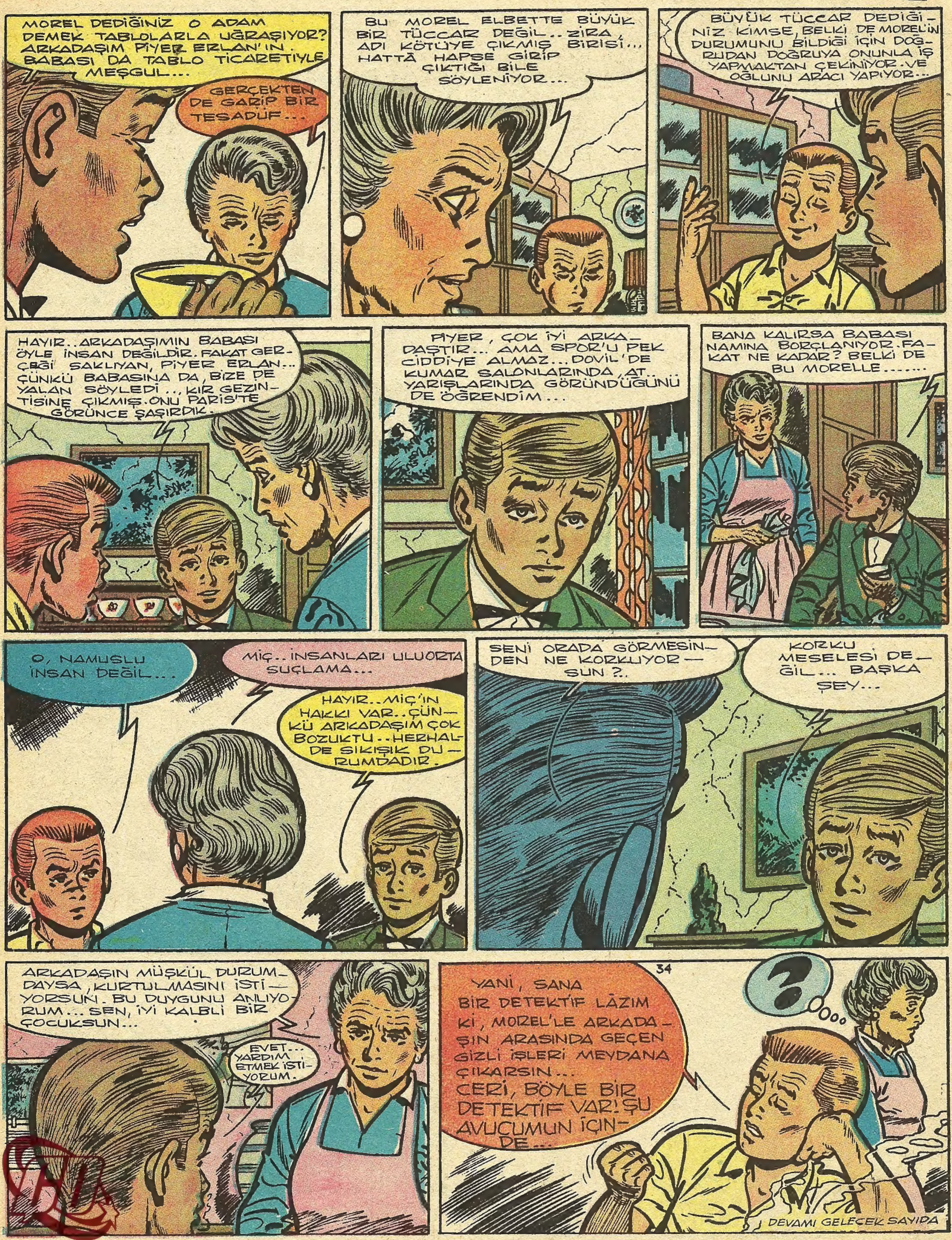
MOREL DEDİĞİNİZ O ADAM DEMEK TABLOLARLA UĞRAŞIYOR? ARKADAŞIM PİYER ERLAN'IN BABASI DA TABLO TİCARETİYLE MEŞGUL...
GERÇEKTEN DE GARİP BİR TESADÜF...
BU MOREL ELBETTE BÜYÜK BİR TÜCCAR DEĞİL.. ZİRA, ADI KÖTÜYE ÇIKMIŞ BİRİSİ... HATTA HAPSE GİRİP ÇIKTIĞI BİLE SÖYLENİYOR...
BÜYÜK TÜCCAR DEDİĞİNİZ KİMSE, BELKİ DE MOREL'İN DURUMUNU BİLDİĞİ İÇİN DOĞRUDAN DOĞRUYA ONUNLA İŞ YAPMAKTAN ÇEKİNİYOR VE OĞLUNU ARACI YAPIYOR...
HAYIR.. ARKADAŞIMIN BABASI ÖYLE İNSAN DEĞİLDİR. FAKAT GERÇEĞİ SAKLIYAN, PİYER ERLAN... ÇÜNKÜ BABASINA DA, BİZE DE YALAN SÖYLEDİ... KIR GEZİNTİSİNE ÇIKMIŞ. ONU PARİS'TE GÖRÜNCE ŞAŞIRDIK...
PİYER, ÇOK İYİ ARKADAŞTIR... AMA SPOR'U PEK CİDDİYE ALMAZ... DOVİL'DE KUMAR SALONLARINDA, AT.. YARIŞLARINDA GÖRÜNDÜĞÜNÜ DE ÖĞRENDİM...
BANA KALIRSA BABASI NAMINA BORÇLANIYOR. FAKAT NE KADAR? BELKİ DE BU MORELLE......
O, NAMUSLU İNSAN DEĞİL...
MİÇ.. İNSANLARI ULUORTA SUÇLAMA...
HAYIR.. MİÇ'İN HAKKI VAR.. ÇÜNKÜ ARKADAŞIM ÇOK BOZUKTU.. HERHALDE SIKIŞIK DURUMDADIR.
SENİ ORADA GÖRMESİNDEN NE KORKUYORSUN?..
KORKU MESELESİ DEĞİL... BAŞKA ŞEY...
ARKADAŞIN MÜŞKÜL DURUMDAYSA, KURTULMASINI İSTİYORSUN. BU DUYGUNU ANLIYORUM... SEN, İYİ KALBLİ BİR ÇOCUKSUN...
EVET.. YARDIM ETMEK İSTİYORUM.
YANİ, SANA BİR DETEKTİF LÂZIM Kİ, MOREL'LE ARKADAŞIN ARASINDA GEÇEN GİZLİ İŞLERİ MEYDANA ÇIKARSIN... CERİ, BÖYLE BİR DETEKTİF VAR! ŞU AVUCUMUN İÇİNDE...
?
34
DEVAMI GELECEK SAYIDA

Yaman Gazeteci Rik

Gazeteci Rik, kayıp arkadaşı Bob'u ararken korkunç olaylarla karşılaşmış, ölüm tehlikeleri atlatmıştır. Serüven devam ediyor.

1

ÇABUK ÇIKAR ONDAN KELEPÇELERİ... BEN KİLİDİ PARÇALIYACAĞIM...
SAAT 2'Yİ 8 GEÇİYOR... GEÇ KALDIK... BURADA ÖLECEĞİZ...
ACELE DAVRANMAZSANIZ, SİZ... SİZ... GEBERECEKSİNİZ...
KARL, İTAAT EDİYORDU...
PANG PANG PANG PANG PANG PANG
EL SIĞACAK MI ACABA?..
AH... OLDU...
ÖNDEN YÜRÜYÜN KARL...
YÜRÜ HAİN...
BİRDEN...
HAH-HAH-HAA... NASIL?.. FARELER GİBİ KAPANDASINIZ ARTIK GAZETECİ BEYLER...
DUR!..
AÇ KAPIYI... YOKSA ÖLDÜRÜRÜM...
ŞARJÖRLERİNİZ BOŞ... NAFİLE!..
DEVAMI GELECEK SAYIDA

Sizi Allah'a emanet ettim

Bir deveye binmiş üç yolcu Hicaz'ın kızgın çöllerinde saatlerdir konacak bir yer arıyorlardı. Yolculardan biri Allah'ın emirlerini insanlara nakle memur olan Hazreti İbrahim, öteki karısı Hacer, üçüncüsü ise küçücük evlâtları Hazreti İsmail'di.

Bu üç yolcu, dönüp dolaşıyorlar. Cehun dağına çıkıyorlar. Etrafa göz gezdiriyorlar. Kedâ tepesi tarafında kızıl kumlu bir yer görüyorlar. Oraya doğru ilerliyorlar. Seyrek bir meşelik ve çalılıklarla çevrili olan o yerin sessizliğini beğeniyorlar, develerinden inerek, oracıkta bir ev kurmaya karar veriyorlar.

Baba ile ana, küçücük yavrularını meşelerin gölgesine bırakıyorlar. Kendileri, taş taşıyorlar. Ve küçük bir evcik yapıyorlar.

İbrahim, karısı Hâcer ile oğlu İsmail'i oraya yerleştiriyor. Gidip etrafı dolaşıyor. Bir testi su ile bir az hurma getiriyor... Onları Hâcer'e teslim ediyor.

-Rab emretti. Siz, burada kalacaksınız. Ben döneceğim. Diyor. Hâcer, şaşırıyor:

-Bizi kime bıraktın da gidiyorsun?...

Diye soruyor. İbrahim bu hazin suale bir tek kelime ile cevap veriyor:

-Allaha...

Sonra, oradan uzaklaşıyor.

❋

Mukaddes kitapların rivayetlerine nazaran bu, hazin bir maceradır. Hazreti İbrahim, Sâre isminde bir kızla evlenmişti. Aradan seneler geçti. İbrahim, çocukları severdi... Fakat Sâre'den çocuğu dünyaya gelmedi. Bunun üzerine Sâre, onu arzusundan mahrum etmek istemedi, kendi cariyesi Hacer'i, kocası İbrahim'e nikâhladı.

Hâcer, derhal gebe kalarak bir erkek çocuk doğurdu. Adını İsmail koydular.

Garip bir tesadüf eseri olarak, kısa bir müddet sonra, Sâre de bir erkek çocuk doğurmuş; ona da İshak adı konulmuştu.. Fakat Sâre'nin kalbine bir kıskançlık girmişti. Artık, Hâcer ile bir arada yaşamak istemedi. Bir gün İbrahim'e:

-Hâcer ile oğlunu al, uzak bir yere götürüp bırak... Dedi. İbrahim, Sâre'yi çok sever ve onun, hatırını kıramazdı. Lâkin onun bu arzusunu yerine getirmek kolay birşey değildi. Kendisi peygamberdi Bir taraftan karısının sözlerine itaat etmek ve diğer taraftan da tamamen mâsum olan Hâcer ile İsmail'i uzak bir yere götürüp kendihallerine bırakıvermekten hangisini, seçmesi lâzım geleceğini vicdanında muhakeme edip dururken Allah tarafından Cebrail geldi ve kendisine:

-Hicaz'a git. Orada Kâbe'yi bina et! Dedi.

İbrahim Hâcer ile İsmail'i beraber alıp Hicaz'a gitti. Orada onlara ev olacak bir yer bulmak için bir müddet gezdi. Ve nihayet işte Kedâ tepesinin eteklerinde o kızıl kumlu yeri beğendi. Hâcer ile taş taşıyarak bir ev yaptı. Onları oraya yerleştirdi. Kâbe'yi inşa etmeyi sonraya bırakarak, karısı Sâre'nin yanına döndü.

Hâcer oğlu İsmail ile o kızıl kumlu çölde yal-

BÜYÜK İSLÂM PEYGAMBERİ HAZRETİ MUHAMMET'TEN

ÖĞÜTLER

❋ *Ben de şaka ederim elbet, ederim ama şakamda bile doğru söylerim.*

❋ *Namaza dururum da namazımı uzatmak isterim, derken küçücük bir çocuğun ağlayışını duyarım, namazımı uzatmam, çünkü onun ağlayışını duyan anasının ne hallere geldiğini pek iyi bilirim.*

❋ *Dünyanıza ait işleri siz, benden daha iyi bilirsiniz.*

❋ *Allah beni, ancak emirlerini bildirmem için gönderdi. Halka azap ve meşakkat vermem için değil.*

❋ *Ancak bir insanım ben. İnsan gibi yerim, insan gibi içerim.*

nız kalmıştı ve üç gün sonra testideki su bitince telâşa başlamıştı. Henüz pek küçük olan İsmail'in dudakları kuruyor:

-Su...

-Su... Diye feryat ediyordu. Hâcer, su bulmak için her tarafı araştırıyor tam yedi defa Merve mevkii ile Safa tepesi arasına koşarak gidip geliyor, fakat ne bir damla su bulabiliyor ve ne de nerede su bulabileceğini sormak için bir adama rastgeliyordu.

Bugün Mekke şehrinin bulunduğu vadi o zamanlar kuş uçmaz, kervan geçmez tenha ve vahşi bir çölden başka bir şey değildi. Zavallı kadın, minik yavrusunun "Su... Su.." kulaklarına dolan feryatlarını duydukça analık hissiyle adetâ bir deliye dönmüştü. Ne yapacağını artık şaşırmıştı. Beyhude yere sağa sola koşuşup durduktan sonra nihayet zavallı kadın yorgun argın bulunduğu yere çöktü kaldı.

Fakat bir an için dikkat etti. İsmail'in artık "Su... Su..." diye inleyen sesi kesilmişti. İçine birdenbire bir korku çöken Hâcer yerinden hızla fırladı ve soluk soluğa oğlunun bulunduğu yere doğru koşmağa başladı.

Koştu... koştu... Hem ürkek, hem endişeli ve hemde kederli bir halde nihayet oğlunun bulunduğu yere döndü.

Fakat orada, İsmail'in parmağı ile toprakta açmış olduğu bir çukurdan billûr gibi bir suyun kaynamakta olduğunu görünce birdenbire irkildi. Bunun, o mâsum yavruya Allah tarafından bahşedilmiş bir lûtuf olduğunu düşünerek sevindi. Avuçlarını su ile doldurarak bol bol İsmail'e içirdi. Kendisi de kana kana içti. İşte bu suretle kaynamış olan o mübarek su, üzerinden yüzyıllar geçtiği halde kaynamakta devam etti ve her sene, yüzbinlerce hacı oradan su içtiği halde varlığından bir damla bile eksilmedi.

Bu suya "Zemzem" adı verilmiştir. Bunun sebebi de, suyun akıp gittiğini gören Hâcer'in onun tükenmesinden korkarak suya:

-Zem Zem!..

Diye seslenmesinden ötürüdür.

"Zem Zem!.." arapçada "yavaş yavaş ak" veyahut "dur... gitme!..." anlamındadır.

Gelecek Hafta:
Hazreti Yusuf'un
Günahkâr Kardeşleri

KANLI FİLDİŞİ

Macera romanları Yazarı Franval, meraklı ve esrar dolu yeni romanında sizleri yine heyecandan heyecana sürükliyecektir.

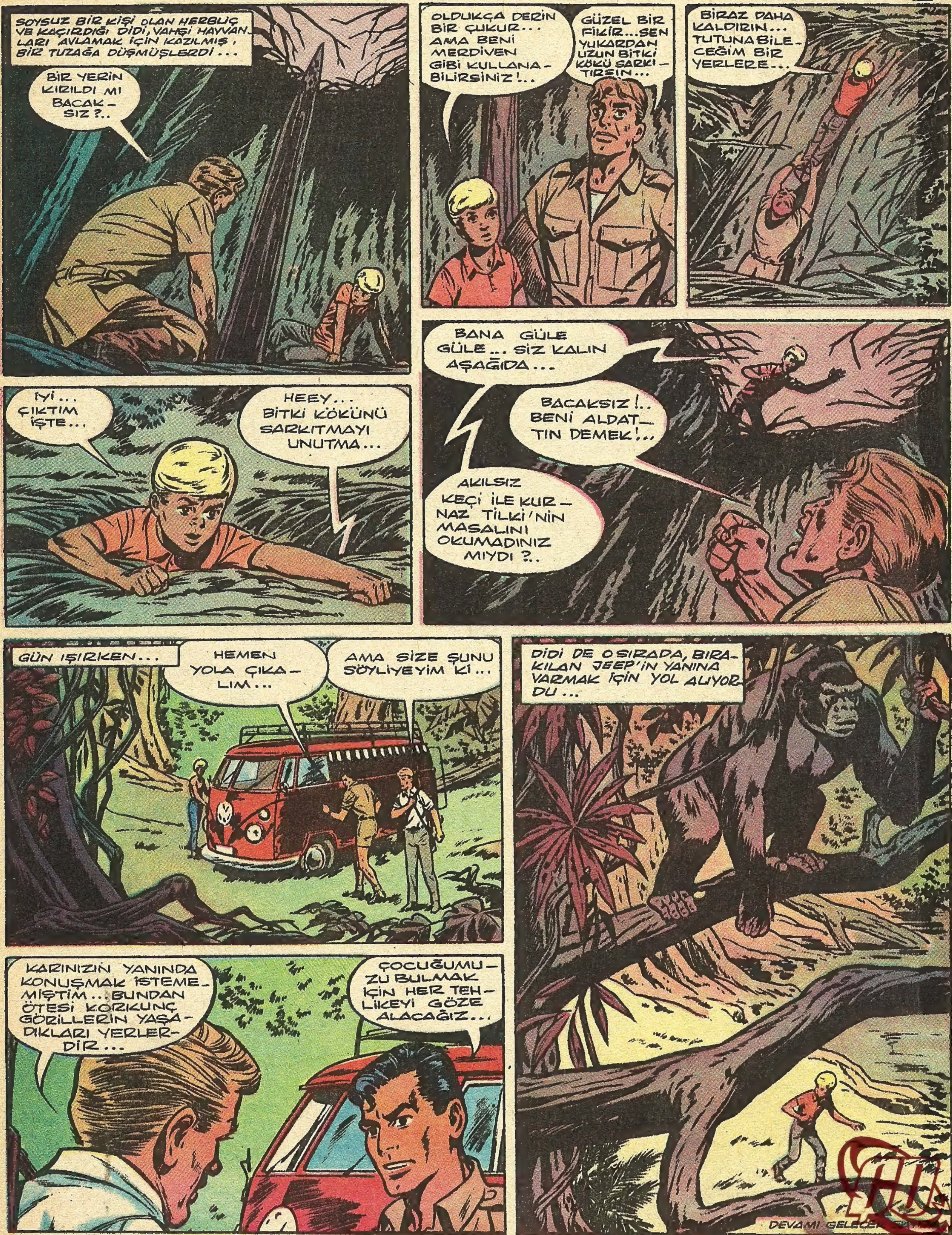
SOYSUZ BİR KİŞİ OLAN HERBLIÇ VE KAÇIRDIĞI DİDİ, VAHŞİ HAYVANLARI AVLAMAK İÇİN KAZILMIŞ BİR TUZAĞA DÜŞMÜŞLERDİ...
BİR YERİN KIRILDI MI BACAKSIZ ?..
OLDUKÇA DERİN BİR ÇUKUR... AMA BENİ MERDİVEN GİBİ KULLANABİLİRSİNİZ !..
GÜZEL BİR FİKİR... SEN YUKARDAN UZUN BİTKİ KÖKÜ SARKITIRSIN...
BİRAZ DAHA KALDIRIN... TUTUNABİLECEĞİM BİR YERLERE...
İYİ... ÇIKTIM İŞTE...
HEEY... BİTKİ KÖKÜNÜ SARKITMAYI UNUTMA...
BANA GÜLE GÜLE... SİZ KALIN AŞAĞIDA...
BACAKSIZ !.. BENİ ALDATTIN DEMEK !...
AKILSIZ KEÇİ İLE KURNAZ TİLKİ'NİN MASALINI OKUMADINIZ MIYDI ?..
GÜN IŞIRKEN...
HEMEN YOLA ÇIKALIM...
AMA SİZE ŞUNU SÖYLİYEYİM Kİ...
KARINIZIN YANINDA KONUŞMAK İSTEMEMİŞTİM... BUNDAN ÖTESİ KORKUNÇ GORİLLERİN YAŞADIKLARI YERLERDİR...
ÇOCUĞUMUZU BULMAK İÇİN HER TEHLİKEYİ GÖZE ALACAĞIZ...
DİDİ DE O SIRADA, BIRAKILAN JEEP'İN YANINA VARMAK İÇİN YOL ALIYORDU...
DEVAMI GELECE

BEŞ YARIŞ

Vayant otomobil fabrikasının kalburüstü yarışçılarında üçü, yarışmalara katılmak üzere Amerika'ya gelmişlerdir. Con ve Stiv ekib'in favorilerdir.

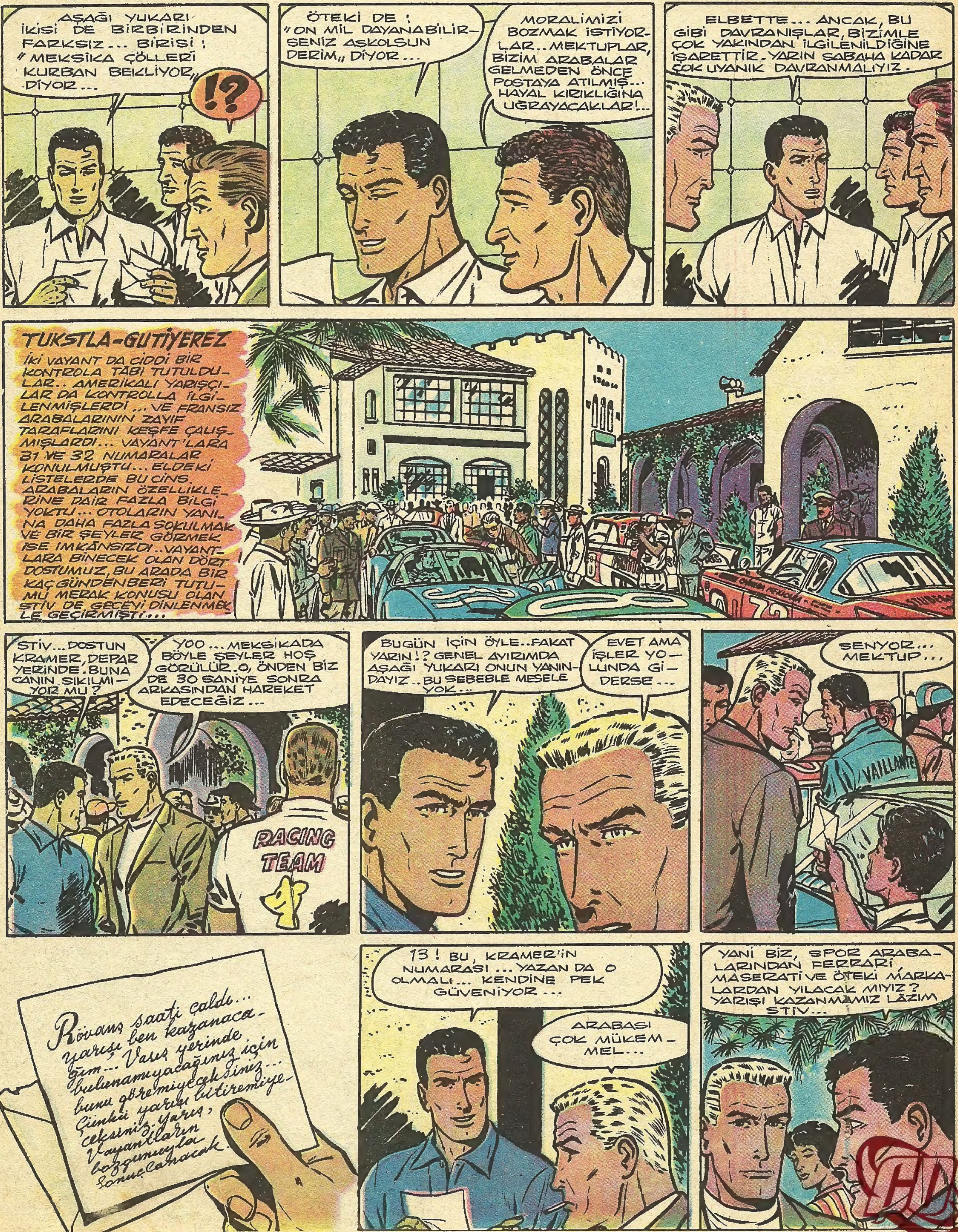

DEPAR YERİNDE...
YARIŞ ÇİZGİSİ ÜZERİNDE BOB KRAMER'İN 1 NOLU CHEVY MARKA ARABASI...
ALO... YOLUNU AÇIK TUTMALARI SAYIN HAL RİCA OLUNUR...
DE TODA CONFIANZA
DRIVER Bob Cramer VI° CARRERA MEXICANA
1
DEPAR SIRASINDA
VROOAAAAAOOAV
Bob Cramer VI° CARRERA MEXICANA
ONDAN SONRA BİR İTALYAN FERRARİ...
VROAAAVROOO
BUJIAS
2 VI° CARRERA MEXICANA
SONRA 3 NUMARA... AMERİKALILARIN KULLANDIĞI MASERATİ...
VROOOOAV
3
30 DAKİKA SONRA 31 NO.LU VAYANT, HAREKETE HAZIRDI...
YARIŞÇI CON, DİREKSİYONDA...
SESSİZ, İŞARETİ BEKLİYOR...
ONUN BU SAKİN TUTUMU RAKİPLERİ ARASINDA HERHANGİ BİR YORUMLAMIYA DA ELVERİŞLİ GÖRÜNMÜYOR.
MOTOR ÇALIŞIYOR. STİV, CON'UN YANINDA... O DA DİKKAT KESİLMİŞ...
VROOP
VROOP
31
VROOOOAV
DEVAMI GELECEK S

GÖK AKROBATLARI

Ünlü Havacı Dan Kuper'in GÖK AKROBATLARI adlı yeni serüveni çok heyecanlı olaylarla doludur. Kuper, meçhul bir uçağa rastlamıştır..

1

ATLANTİK ÜZERİNDE GEÇEN BİTEVİYE GEÇEN SAATLERDEN SONRA...
DAN, FRANSA KIYILARINA YAKLAŞIYORDU...
İŞTE, KANADA'YA İLK ADIMLARINI ATAN ATALARIMIZ, BU TOPRAKLAR-DAN ORAYA GİTTİLER...
HMM... ŞİMDİ BU DÜŞÜNCELERİ BIRA-KALIM... YENİ ÜS'SÜMLE İLİŞKİ KURMALIYIM...
ALO... ALO... ERABL ÜSSÜNÜ ÇAĞIRIYORUM... BEN, DAN KUPER. ALO... BEN "MAVİ ÜÇGEN„ 416...
" MAVİ ÜÇGEN„ 416... BURASI ERABL ÜSSÜ... HOŞGELDİNİZ KUPER... SAĞDAN İNEBİLİRSİNİZ...
ANLAŞILDI... PEKİ...
COOPER
BİRDEN...
ÜZERİME DOĞRU GELEN BU SÜPERSABR DA NEREDEN ÇIKTI?
DAN, O ANDA SAĞINDAN SÜR'ATLE YAKLA-ŞAN BİR DE JET GÖRDÜ...
ÇOK ŞEY!.. BUNLAR YA KÖR, YA DELİ... ÇARPIŞA-CAĞIZ... ALO...
DEVAMI GELECEK SAYIDA

Anne Kalbi

"Hiç kimse, hiçbir zaman bir anne kadar fedakâr olamaz." Bu sözü kır saçlı, uzun boylu bir doktor, yatağında haraketsiz yatan Bessi'yi muayene ettikten sonra söylemişti.

Bessi, kocası Co ile beraber Amerika'nın batı kısmında, kayalık dağların yakınında, ıssız bir yerde oturan bir genç kadındı. Evleri o kadar şirin, manzara o kadar güzeldi ki, Bessi hiçbir zaman en yakın şehre üç gün mesafede oluşlarından şikâyet etmiyordu. Zaten çok çalışkan bir kadındı. Bütün gün iki çocuğunu, beş yaşındaki Nelli ve on aylık oğlu Tom'a bakmakla meşguldü.

Bessi'nin kocası Co, on beş günde bir, en yakın kasabaya gidiyor, oradan ailenin ihtiyacı olan herşeyi alıyor sonra dönüyordu. Bu yolculuk tabii birkaç gün sürüyordu. Bu zaman zarfında Bessi çocukları ile başbaşa evinde kalıyordu. Ama korkak bir kadın değildi. Eşini beklerken işi ile meşgul oluyor, geceleri de geç vakitlere kadar taraçada oturup kocasının yoluna bakıyordu.

Bir gün Co yine her zamanki gibi kasabaya gitti. Bessi o gün fırında ekmek pişirecekti. Çocuklarını oturma odasında rahat bir yere yerleştirdikten sonra bahçeye çıktı, fırını yakmak için etraftan çalı çırpı toplamağa başladı. Sonra köşedeki odun yığından birkaç odun aldı.

Bir odun daha almak üzere eğilmişti ki, birden tuhaf bir hışırtı işitti. Aniden doğruldu. Fakat geç kalmıştı. Odun yığınının arasından kahverengi bir şey, ok gibi fırlalamış, genç kadının bacağına saldırmıştı. Bu bir yılandı. Hayvan bir an içinde genç kadını sokmuştu. . Bessi elindeki odunları yere fırlatarak baltayı kaptığı gibi yılanın üzerine indirdi. Hayvanı öldürmüştü ama vücuduna zehirin, girmesine mâni olamamıştı.

Süratle düşünüyordu. . Bir şeyler yapması lâzımdı. Yılanın soktuğu kısımda hafif bir pembelik vardı. Vücuduna en aşağı, üç kişiyi öldürecek kadar zehir girmişti... Biraz sonra zehir tesirini gösterecekti... Bunu önlemek lâzımdı. Birden aklına çocukları geldi. Bana bir şey olursa, onlar ne yapacaklar?

Evde ekmek bile yoktu. Bessi hemen kararını verdi. Ne yapıp yapıp çocuklara babaları gelinceye kadar yetecek miktarda ekmek yoğurup pişirmeliydi. Yiyebilecekleri, başka şeyler de hazırlamalıydı. Sütü de kaynatmalıydı. Hepsini yatak odasında Nelli'nin kolayca alabileceği bir yere dizmeliydi. . .Beş yaşındaki Nelli'ye kardeşine nasıl bakacağını söylemeliydi. . .

Hemen işe sarıldı. Alelacele çalı çırpı topladı, fırını yaktı, ekmeği yoğurup pişirdi, yemekleri hazırladı, sütü kaynattı, soğutup şişeleri doldurdu. Bütün bunları o kadar çabuk yapıyordu ki kan ter içinde kalmıştı... Aklında sadece bir tek düşünce vardı: "İşimi bitirmeden, bana birşey olmasın. . "

-Beni mi arıyorsun anneciğim?...

BABASI GİBİ

Küçük Attilâ babasına hayrandı, her hususta ona benzemek istiyordu. Günün, birinde berbere geldi. Koltuğa oturdu. Yanına gelen berbere

-"Saçımı tıpkı babamınki gibi kesin" dedi.

Berber şaşırdı:

-"Nasıl? Anlayamadım" dedi.

-"Tepedeki saçları tamamen kesin. Tepem bomboş olsun. Ama yanlardaki saçlara dokunmayın..."

Nihayet herşey bitti. Bessi hemen çocuklarının yanına koştu, hazırladıklarını çocuklarının kolayca alabileceği bir yere yerleştirerek beş yaşındaki Nelli'yi karşısına aldı:

-"Bak yavrum" dedi. "Biraz sonra benim uykum gelecek... Şuraya uzanıp yatacağım... Sakın beni uyandırma emi? Baban gelinceye kadar bekle, kardeşine sen bak. Ona ablalık et olmaz mı?"

Sonra yapacaklarını teker teker Nelli'ye ezberletti. Küçük kız derin bir şaşkınlık içinde defalarca annesinin tenbihlerini tekrarladı. Kardeşi ağlayınca ona süt verecekti. Pencerenin yanındaki masada ekmek peynir ve soğuk yiyecekler vardı... Babası neredeyse gelecekti... gece olunca kardeşini yer yatağına yatıracak, kendisi de beraber yatacaktı. Bahçeye çıkmayacaktı... babasını bekliyecekti...

Bessi bütün bunları tekrarlarken yavaş yavaş bacaklarının uyuştuğunu, hissetmeğe başladı. Çocuklara yerde yatak hazırladı sonra kendi yatağına, uzandı.

-"Haydi çocuğum, sen, dediklerimi yap" dedi ve gözlerini kapadı.

Artık kendisini ölüme terkedebilirdi...Çocukları sağ salimdi ya. Hiç bir şeyleri eksik değildi ya. Babalarının gelmesine de şurada ne kalmıştı...

Yavaş yavaş uyuşukluk bütün vücudunu sardı ve Bessi karanlıklara gömüldü. Aradan kimbilir ne kadar zaman geçmişti. Bessi'nin kulağında tuhaf bir ses çınlıyordu. Biri konuşuyordu. Genç kadın ağır göz kapaklarını kaldırınca üzerine beyazlar giyinmiş bir adamın eğildiğini gördü. Bu adam doktor N. Şerman'dı. Adamcağız hayretler içinde:

-"Hiç kimse bir anne kadar fedakâr olamaz" diyordu. "Çocuklarını düşünerek kan ter içinde oradan oraya koşarken, vücudundaki toksinlerin bir kısmı da terle beraber çıkmış olacak. Yoksa bundan hiçbir zaman kurtulamazdı..."

Bessi'nin dudaklarında belirsiz bir gülümseyiş titredi. Birden tekrar çocuklarını hatırladı. Doğrulmak istedi. Ama doktor izin vermedi. Zaten doktorun arkasında duran eşi Co, küçük Nelli ile Tom'u kucağına almıştı. Çocukların ikisi de ciddiyetle annelerine bakıyorlardı... Bessi'nin gözleri doldu. Dudaklarından bir tek söz döküldü: "Çok şükür..."

NEDEN İSTEMİYOR

Öğretmen küçük Erol'a sordu:

-"Büyüyünce öğretmen olmak ister miydin Erol?"

-"Hayır öğretmenim."

Öğretmen bu cevaba biraz hayret etmişti

-"Peki neden istemiyorsun?"

-"Öğretmen olursam, sizin gibi sabahtan akşama kadar çoluk çocukla uğraşmak zorunda kalacağım da ondan..."

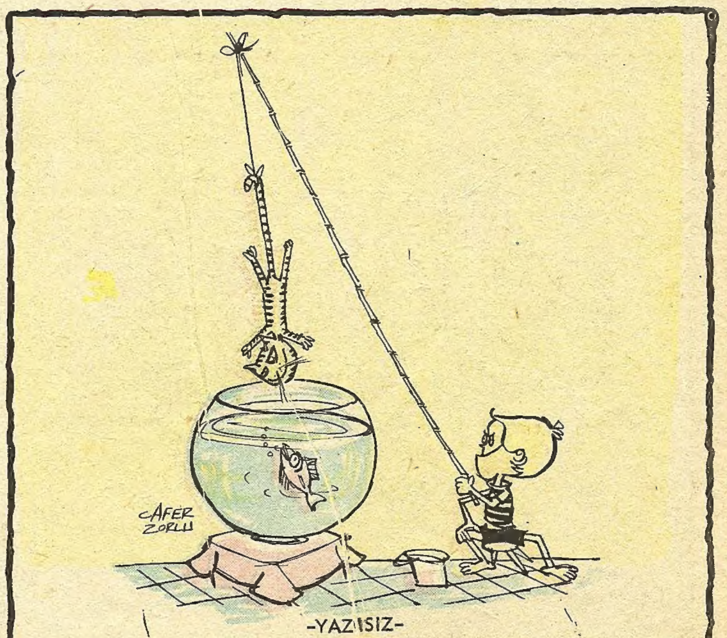

-YAZISIZ-

HIZLI HİNDİSTANDA

Hindistan'da Tank şoförlüğü bile yapacak olan Hızlı, bu yeni serüveninde de sizleri eğlendirici başarılarıyla oyalayacak..

İDARE: Ankara cad. Cemal Nadir sok. Nö: 7 İstanbul BASILDIĞI YER: Web Ofset İleri Matbaacılık A.Ş. SAHİBİ: Erol Simavi YAZI İş. Md. Arslan Baran ABONE: Senelik 24, 6 Aylık 12, 3 Aylık 6 liradır.